

**GENIO CIVILE
VALDARNO
CENTRALE**



Regione Toscana



PUNTO DELLA SITUAZIONE Val di Bisenzio

Febbraio 2023

Informazioni generali

Dalla Val di Bisenzio al Medio Valdarno

Il Comprensorio di bonifica “Val di Bisenzio”, così com’era stato delimitato dalla LR 34/1994 si estendeva per circa 158 kmq, rappresentando la porzione montana del bacino imbrifero del fiume Bisenzio.

Il territorio risulta delimitato a nord dallo spartiacque appenninico quindi, procedendo in senso orario, ad est dal crinale della Calvana, a sud dal confine tra il Comune di Prato e il Comune di Vaiano in prossimità della Monte Cavallaie e Monte Le Coste.

La morfologia dei luoghi è quella tipicamente montana, con valli accentuate e fiumi incassati con le aree di alimentazione per la gran parte vegetate e incolte, mentre le aree prossime ai corsi d’acqua principali, in particolare il torrente Fiumenta e il fiume Bisenzio, densamente abitate e edificate.

Dal punto di vista amministrativo l’ex comprensorio della Val di Bisenzio ricadeva nella gran parte nei tre comuni della Val di Bisenzio (Cantagallo, Vaiano e Vernio) oltre ad una piccola porzione del Comune di Prato.

A seguito dell’emanazione della LR 79/2012 il territorio è andato a far parte del Comprensorio di bonifica n. 3 Medio Valdarno.

La contribuenza consortile

I numeri sulla Val di Bisenzio

Contributo richiesto agli immobili di:

- **Cantagallo: € 49.499,79**
- **Vaiano: € 127.724,86**
- **Vernio: € 59.077,15**

Totale: € 236.302,80

(valore del contributo in base alla insistenza degli immobili - terreni e fabbricati)

La prossima emissione per il ruolo 2023 è prevista per giugno/luglio.



Il Piano di Classifica

Strumento alla base delle attività

Il Piano di Classifica vigente è stato approvato con Delibera di Giunta Regionale n.936 del 13/9/2021 e individua sul reticolo e sulle opere in gestione la tipologia di interventi da fare e la loro periodizzazione.

Il reticolo idrografico in gestione è suddiviso nel PdC in tratti dove eseguire i seguenti interventi:

- 1. SFALCI** - a cadenza almeno annuale
- 2. DIRADAMENTI SELETTIVI** - con le seguenti cadenze:
 - 2-5 anni
 - 5-10 anni
 - 10 20 anni
- 3. INTERVENTI INCIDENTALI** - senza una precisa periodizzazione ma da eseguirsi al bisogno.

Il Piano Attività di Bonifica

Programma annuale delle attività

Il PAB è la programmazione annuale che ha a monte la programmazione pluriennale prevista nel Piano di Classifica.

La proposta di Piano Attività di Bonifica (PAB) viene adottata dall'Assemblea Consortile entro novembre di ogni anno ed inviato alla Regione Toscana per l'approvazione con Delibera di Giunta.

Il PAB è diviso in due parti fondamentali:

- 1. Attività finanziata dalla contribuenza consortile**
(allegati da A1 ad A5)
- 2. Attività finanziata da altri Enti ed eventualmente cofinanziata dalla contribuenza consortile** (allegati 1 e 3)

Il lavoro di Bonifica

Principali attività in Val di Bisenzio

In continuità con gli anni precedenti e in armonia con l'art. 23, comma 6, della L.R. 79/2012 e s.m.i., «allo scopo di realizzare economie di gestione ed avvalersi di competenze insistenti sui territori di competenza», il CBMV prevede le seguenti attività in sinergia con l'Unione dei Comuni e in accordo con il Genio Civile Valdarno Centrale della Regione Toscana:

- Attività di esercizio e vigilanza su tutto il reticolo idrografico in gestione
 - lavori in amministrazione diretta e/o in appalto su finanziamento del contributo di bonifica;
- Taglio della vegetazione (sfalci e diradamenti selettivi) su alcuni tratti del reticolo idrografico in gestione così come individuati dal PdC
 - lavori in amministrazione diretta e/o in appalto su finanziamento del contributo di bonifica;
- Attività di tipo incidentale per la risoluzione di criticità imprevedibili e localizzate che non richiedono interventi di manutenzione straordinaria o progettazione
 - lavori in amministrazione diretta e/o in appalto su finanziamento del contributo di bonifica o della Regione Toscana/altre fonti di fiscalità generale;
- Nuove opere o sistemazioni idrauliche
 - lavori in appalto su finanziamento della Regione Toscana/altre fonti di fiscalità generale;

Per finalità di comune interesse, nel rispetto dei principi comunitari, leggi nazionali, etc. CB e UC affidano annualmente buona parte dei lavori di manutenzione ordinaria agli imprenditori agricoli che operano nel territorio di riferimento.



Il lavoro di Bonifica

Principali attività in Val di Bisenzio

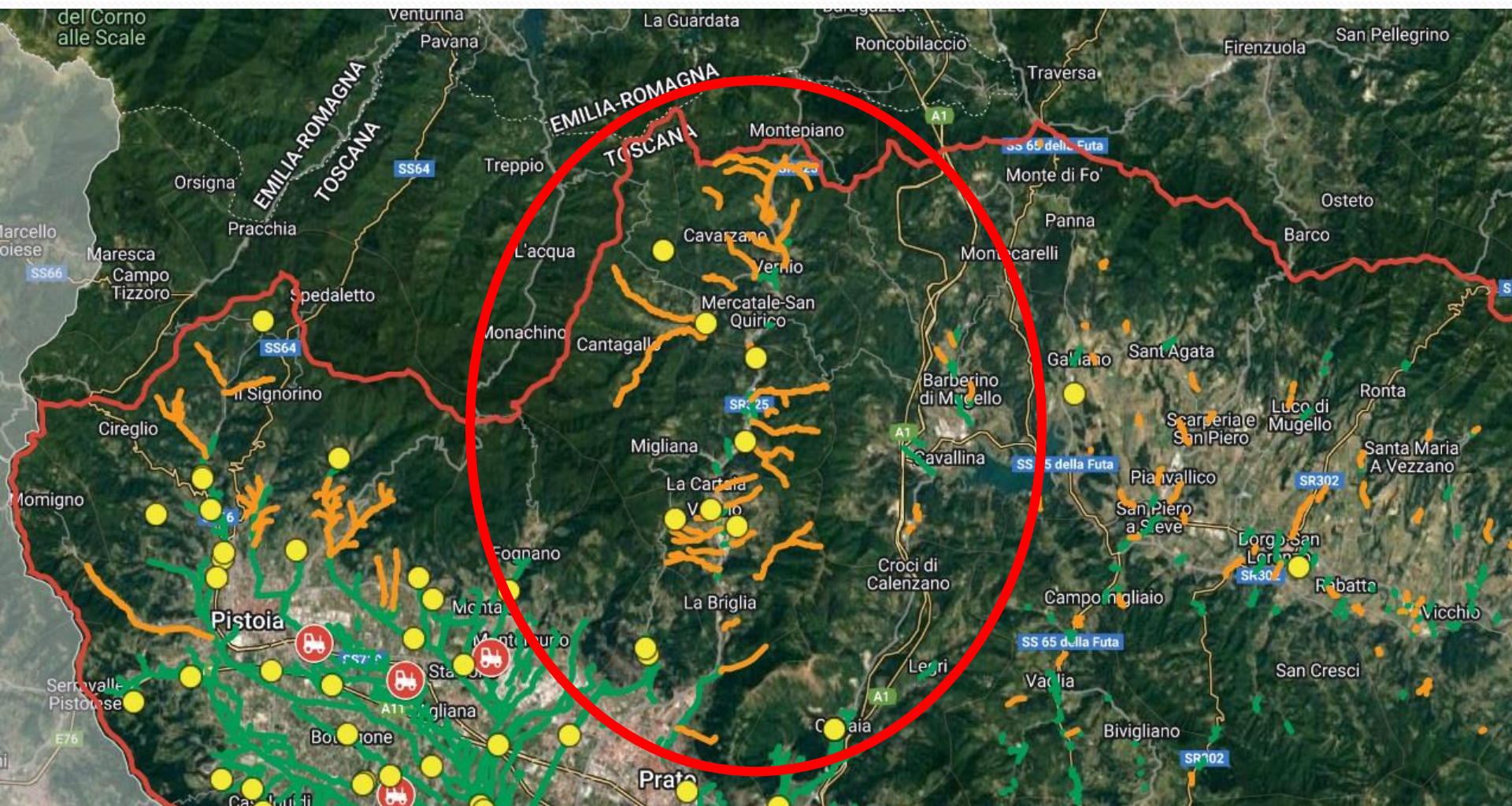

Lavori 2022

Principali attività in Val di Bisenzio

- Lavori di sfalcio della vegetazione di alcuni tratti del Fiume Bisenzio e di alcuni suoi affluenti nei Comuni di Cantagallo, Vaiano e Vernio.

Importo complessivo: € 50.000,00



Lavori 2022

Principali attività in Val di Bisenzio

- Attività di esercizio e vigilanza e monitoraggio attivo su circa 20 km di reticolo in manutenzione dei 240 km ricadenti nella zona montana del bacino;
- Manutenzione mediante taglio della vegetazione (sfalci e diradamenti selettivi) con il coinvolgimento di n. 9 aziende agricole del territorio

Importo complessivo: € 128.000,00



Lavori 2022

Principali attività in Val di Bisenzio

- Lavori di manutenzione ordinaria di briglie presenti all'interno del Rio Gricigliana e Rio Limosina a monte dell'abitato di Carmignanello, in Comune di Cantagallo

Importo complessivo: € 80.000,00

PRIMA



DOPO



Lavori 2022

Principali attività in Val di Bisenzio

- **Accordo quadro per la manutenzione incidentale**

I lavori hanno interessato in particolare le briglie presenti nell'alveo del Rio Torre, in Comune di Vaiano, e il taglio e la rimozione delle alberature pericolose per il regolare deflusso delle acque in loc. Terravischio, Gamberame e Cangione, nel Comune di Vaiano, e in loc. ponte di Colle, in Comune di Cantagallo.

Importo complessivo: € 60.000,00

Loc. Gamberame - Vaiano



Rio Torre - Vaiano



Lavori 2022

Principali attività in Val di Bisenzio

- Manutenzione straordinaria della scala di risalita per i pesci lungo il T. Ceppeta, in località Casa di Rio, Cantagallo.

La scala di risalita fu realizzata alcuni anni fa dalla Provincia di Prato, al fine di dare continuità al corso del Rio Ceppeta, interrotto da una briglia esistente. L'opera non svolgeva più la funzione per cui era stata progettata, in particolare il canale di adduzione si è interrato e l'accesso della scala a valle è stato scalzato dalle piene, per cui risulta impossibile la risalita dei pesci. Nell'eseguire i lavori sono stati rimossi i detriti accumulati, ripristinato il canale di adduzione e ristuccato le murature esistenti.

Importo complessivo: € 10.000,00

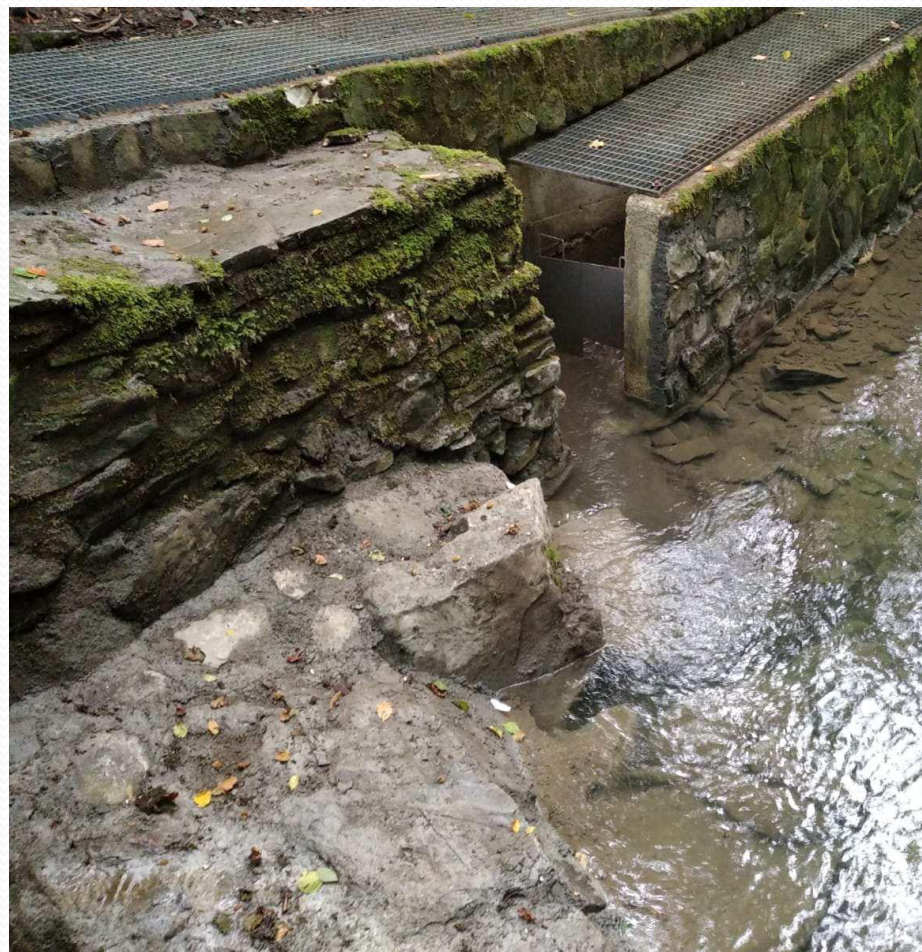

Lavori 2023

PIANO DELLE ATTIVITA' anno 2023 per la Val di Bisenzio

- **Manutenzione ordinaria PAB 2023: € 347.000,00** di cui:
 - affidamenti a agricoltori: € 128.000,00
 - affidamenti edili: € 194.100,00
 - amministrazione diretta: € € 24.900,00
- **Interventi inseriti nel DODS della Regione Toscana**
 - ✓ Nel 2022 sono stati aggiornati i quadri economici dei progetti "Lavori di sistemazione idraulica del **Rio Cambiatico, Fosso Stroscione, Fosso Noceto e Rio Pollatia in Comune di Cantagallo**" e "Lavori di sistemazione idraulica (movimenti franosi) del **Rio Tignamica in Comune di Vaiano**". L'aggiornamento di cui sopra, una volta che saranno assegnate le risorse necessarie alla realizzazione dei lavori, permetteranno l'immediato avvio degli stessi – Importi: € 340.000,00 + € 340.000,00
 - ✓ Contestualmente è stata affidata la "Progettazione definitiva ed esecutiva degli interventi di riduzione del rischio idraulico del **Rio Migliana in loc. Usella in Comune di Cantagallo**", propedeutica alla realizzazione di un muro di contenimento lungo la sponda destra del Rio Migliana nel tratto compreso tra Mazzolaccio e il Ponte della Villa Guicciardini - Importo: € 430.000,00
 - ✓ Lavori di sistemazione del **Rio Celle, Forrico, Serilli e Canne in Comune di Vernio**: sono in corso di assegnazione le risorse ministeriali per la realizzazione degli interventi previsti nel progetto esecutivo, già approvato dalla Regione Toscana. Si provvederà alla manutenzione straordinaria di alcune delle briglie esistenti, al consolidamento tramite la realizzazione di difese di sponda al fine di mettere in sicurezza i versanti e gli abitati a valle – Importo: € 340.000,00

Totale prossimi investimenti straordinari: € 1.450.000,00

**Più si cura l'acqua, più sicuri tutti.
Con il tuo contributo.**

54.824
3.516
2.400
64
129
19.600
63
5.533
150

Scopri tutti i numeri
del Consorzio sul sito
www.mediovaldarno.it



Il Consorzio sui social



FACEBOOK



TWITTER



INSTAGRAM



YOUTUBE

Visita il sito internet
del Consorzio
www.cbmv.it

Consorzio aderente:

